（第二版）（原稿配達）（明治卅一年五月九日第三種郵便物認可）　昭和十二年五月二十七日　臺灣日日新報　（木曜日）　第一万三千三百五十二號　A　（一）

臺灣昌新報（夕刊）
五月二十六日
夕刊定價　一部二錢
發行所　臺灣日日新報社
臺北市旭町四丁目卅番地（電話七八五）
基隆支局　臺中支局　臺南支局　高雄支局
臺北市旭町（電話五〇〇）
花蓮港支局
臺北市京町一丁目
大阪支局
東京支局

特別議會を待たず 政局は一大轉換か

後繼內閣の見透しがつけば

時期切迫

【東京二十六日發本社特電】林內閣の運命については最近一部の有識者間の關心から既成政黨の總裁に極力反對し林首相の穩健支持を叫ぶもののあるのを除き政界の大勢はあげてその命脈の盡からざるを確信、議院の如きはその生滅をなす研究者の觀物が眞先に政相を通じて其態必至の結果を察知してるため却つて全面的倒閣運動への參加を避けてるといふ樣の形勢であるが、政局轉換の鍵を握る重臣間に政界上層部の意向としては此の際必要な對立を激化して時局を益々紊亂に導くことは重大なる國際關係から見ても極力之を回避すべきであるとなし、一日も速かに擧國一致の政治的體制を整へる樣を希望してゐる、此の意味に於て一、先に林內閣の行へる解散は元より首相がその輔弼の責任に於て之を奏請したことであつてその點については外部の臆測を許さぬものであるがただその後に於いて政府を挾んで與野黨の對立抗爭が日を追つて激化しつつあることは國家のため深憂に堪へない

二、而もその對立の收拾については林內閣は全く積極的な用意なく徒に時局に苦り政府と政黨の對立のみならず政黨と一部

二十九日招集するに決定した

英支交涉

好望ならず 孔氏ゼネバへ向ふ

【ロンドン二十五日發同盟】國民政府財政部長孔祥熙氏は二十五日午前十一時ロンドン出發ゼネバに向つたが出發に先立ち孔氏はロイテル記者に對して

月下のところ倚る處なく交涉の經過は必ずしも好望ならず、事實上何等の成果を收める事が出來なかつたと云はれる

府事務官（稅務關係）二名 人事銓衡を終る

技師、稅務官も略決定

【東京二十六日發同盟】高等官二等行政科試驗合格者の內から內務技師一名、稅務官一名、內務事務官一名、計三名を採用する人事銓衡は二十五日午後一時から內務省で開かれ、內務技師一名、稅務官一名、內務事務官一名、計三名を採用する人事銓衡は二十五日午後一時から內務省で開かれ、內務技師一名、稅務官一名、內務事務官一名、計三名を採用する人事銓衡は二十五日午後一時から內務省で開かれ

汕頭事件の 責任を嚴重追究

日高代理大使が訓令に基き 王外交部長を訪ねて

【南京二十五日發同盟】日高代理大使は本省の訓令に基き二十五日午後三時半外交部に王龍惠外交部長を訪問し汕頭事件に關し支那側の責任を嚴重に追究し國民政府は速かに遺憾ある處置を講じ事件の圓滿解決を計ると同時に今後この種事件の續發に或生せざるやう嚴重戒むべきを申入れた

と報ぜられた、之に對し王外交部長は未だ現地より報告なきを以て早速調査し眞相の判明するを俟つて合理的解決を圖る考へである旨答へたが、次で日高代理大使は山東省の惡質警察事件に就ても嚴重報告を發し、更に最近各地における支那側の挑發行動の日支關係に及ぼす重大性につき國民政府の注意を喚起して午後五時辭去した

支那側の態度 一般に誠意なし

吳主席に嚴重な抗議

【南京二十五日發同盟】中村領事館警部は汕頭に於ける排日巡查部長に關する調査の爲め二十五日午前汕頭商務總會を訪問し右調査に關する支那側の態度は誠意を缺き

重抗議を行ふ筈となつた、當地支那紙の如きは故意に事實を歪曲して報道するなど一般に支那側の態度は誠意を缺いてゐる

汕頭市長の 陳謝を要求

市政府の注意喚起

【廣東二十五日發同盟】中村領事館警部は汕頭に於ける排日巡查部長に關する調査の爲め二十五日午前汕頭商務總會を訪問し右調査に關する支那側の態度は誠意を缺いてゐる

世界教育會議に 『統一國家』を力說

支那代表胡氏意氣込む

【新京二十五日發特派員電】新京教育總會の入電に依れば來る八月二日より東京において開催される世界教育會議に支那代表として

先般公布された稅制整理實施に伴ふ總督府官制改正により新に稅務關係に於て事務官二名、技師（檢查官）に從事する者）一名、稅務官二名を現在任官を以てあてる花蓮港稅務課長、宜蘭、恆春、南投、嘉義の各稅務出張所長を理事官に充てる地方理事官五名（うち從前勤務の出張所長は無申告）を地方理事官の椅子を以てあてて置たが右が

廢官 された總數、實際は四名の增員となり、その他地方

に國官五十四名の大量增員を行はれ國官の人選は大體決り殆ど發令で發令しつつあるが、委任級の人選については特殊行政に從事する者はなるべく本省の手で云ふ建前から時局柄局長と稅務課長の手で銓衡を遂げ數日中に人事課の手を通して發令する筈である

輸入爲替管理 省令を再改正

【東京二十六日發】北月末を期限とする個人爲替許可は最近の入超增の關係に鑑みこれを廢止するとともに現在目盛となつてゐる一

政府が五銀行の 意向を打診

對支借款問題で

ケ月を通じ三万円以下の爲替取引については其都度更に少額に制限することに決定したが、貿易關係以外の爲替送金に外債關係の取扱は從來通り許可する

泊總長在廈時間

六月一日から九日迄二十日間滯在

總督府官制改正に伴ひ總督官房總務長の在廈時間は左の通り變更される

總督部　八時より十時半迄
警備部　十時半より正午迄

外務、極度に憤激

邦人漁船不法射撃事件

詳報の來るを待つ

【東京二十五日發同盟】支那沿岸に於ける支那官憲の邦人漁船不法射撃事件に關しては未だ外務省に何等の報告に接しないが、同省當局は事件の眞相の如何を問はず支那側の不法行爲に對しては斷乎たる態度に出づる方針で

無絃琴

わが古來の人口問題も、この土地が狹いだけに今後ますます深刻になつて來るだらうが、今度發會から發表された昨一年間の人口增加現象を見ても內地以上もある番地が、一つ完全に增したのである、之が本年から來年と昨年加速度的に增えてゆき大きな番地を二つづつ增すのであるが、こんな調子だと人口の方でも百萬に近い年になければなるまい▲尤も、人口は自然に增加してゐたに、從つておいてもこの百萬から人間が湧れてくるのだから、さほど苦勞せずに實行されてゆくのだらうと思はれないでもないが、併し無理にでも人口增加策を講ずるとなると云はねばならず、同

浮標のごとき女（7）

尾崎士郎作　梁川剛一畫

「ええ、さうなんですが」

三重子は二三歩退くやうな恰好をしてから早口に答へた。

「やつぱり」

齋年は餐に滿腹な表情になつて「——やつぱり、さうでしたか、若しやと思つたんで」

「どなたでしたかしら？」

さう云へば何処かで見たやうな氣もするが暗闇の間にはどうしても思ひ出せなかつた。

「お忘れになりましたかしら——僕」

とヒひかけて呼吸を呑み殺した「僕、今堀ですよ——あの二三年前に淺田署と二綴に」

「まあ、伊豆の長岡で」

「さうですよ、吃驚しましたね、さつきから氣になつてゐたんですが、まさか、あなただとは？」

「ほんとに——私こそ、すつかりお見それしちやつて」

「それより、一體、どうなすつたんです？」

「吃驚なすつたでせう」

齋村いたげに云つたが、やつと落ちかけた古傷が不意に疼みを發するほどの滿齋無さが三重子のなかをかすめた。

子供を國策するのであつて此の點が望まれずして、數ばかり增えてゆく事になる、書り人間の相續者が行はれてゐるあるである。台灣統治上からも此子供問題の無關心なとは速かに改善すべきであらう」と。

新しき影（四）

男の眼が上からちつと覗きこんでゐる。三重子は不意に全身が燃えたつやうな羞かしさに襲はれた亂れかかるステップを何處となく踏み直しながら

「濟ませんでした」

怯るやうに顏を上げると

「何といふの——貴？」

どこか慶揚な、親しげな声だつた。三重子ですと答へる顏をちつと見つめて

「僕、かういふ者です、どうぞ、

かと歩いて來ると、うしろから大きな靴音がさくさくと變に正に近づいて來た。

「あの——」

と遠慮勝ちな声が聞えた。慌てて振返ると二人の男が帽子をとつて立正つた。

「失禮ですが、もしか、古屋さんの奧さんぢやないでせうか？」

一瞬に云つてから間の中を透すやうにして三重子の顏を見つめた夜目にも際の大きさの目立つ、二十四五の——程せきすの青年だつた

コイン消ゴム
THE CHUSHI LINE RUBBER
5006 GOLD COIN

主婦之友六月特大號の豪華附錄
夏の新型婦人子供服
果然!!夏の新流行!!
▲「主婦之友」の夏洋服なら浴衣よりも簡單に作れるので大評判です!!
▲型紙一つが七種に作れる 新發明に洋裁の先生方が大驚嘆!! 大激賞!!
▲子供服なら二時間、婦人服なら三時間誰方にても簡單に作れるので大評判!!
「主婦之友」六月特大號はこの大附錄附錄の外に豪華らしい附錄(各記事挿繪)で大好評!大賣れです!!賣切れぬうち早くお求めください!!
東京・神田「主婦之友社」(振替一八〇)
特價六十五錢（送料十錢）

これから有望な新職業
夏あたりから大流行になり益々有利な奧樣向の新內職

弱い子供を必ず丈夫に育てる秘訣
醫者から見離された弱い子供を母の手で丈夫に育てた苦心の體驗を實驗者のお母樣が詳しく發表。どんな弱い子もきつと丈夫に育ちます。

重症の慢性病を全治した民間療法
醫者も見離した重症の腹膜炎、助膜炎、腎臟炎などを見事に全治した實驗發表。どこでも出來る簡單な方法で大評判。是非お試みください。

洗濯と洗顏の新工夫
このコツさへ心得ればお洗濯の苦勞もなくなります。

紅の魅力的な美化粧
紅を使つて生々した女性の美化粧をする秘訣を公開

椿油と玉子で美人になる秘法
どこでもお手に入る椿油と玉子で見違へるやうな美人になる秘法。美しい肌の持主になりたい方は早く御覽ください。

殺虫殺力強超
スプレーナイ
蠅と蚊逃すな殺せ
一吹き全滅
菊牡丹かとり線香

埋藏量七億噸！大鐵鑛の採掘へ
ニューカレドニヤへ
野村財閥の一隊勇躍出發す

【福岡發航空便】SOSを叫ばれる日本の鉄鉱業の今日大阪の大財閥野村の一門である野村證券常務取締役で東京支店長兼營業部長野村德七氏が總額七億トンと云ふ埋藏もたい大鉄鑛の探鉱に取かゝるべく鑛山技師等五名の一隊を率ゐて二十五日正午同社機のメルボルン丸で南洋の「新領島」ニューカレドニヤに向け出發した、この新領島ニューカレドニヤは日本を除たる三千六百浬、南のはての經海の一孤島で佛領であるが、十數年前發見之を佛國政府から買取つたが何分遠隔の地であり且つクロームを含有して居るものは殆んど目だとの事で開發さ れて居たのであるが今日ではクロームを含有して居ても遠方ないと云ふ事になり最近の鉄價騰貴で採鉱も十分取れる事となつたので今回の壯擧となつたものである、これについて野村氏は語る

同鑛脈は地表から数メートル全部鉄鑛だから露天掘で掘り出しさへすればよい事になつてゐる、明年三、四月頃には第一回採鉱鑛石を輸送するに出來て居りこちらは只掘出しさへすればよい事になつてゐる、明年三、四月頃には第一回採鉱鑛石を輸送する事が出來ると思つてゐる

濟生會記念式に
皇后陛下行啓
優渥な令旨を賜はる

【東京二十六日發】恩賜財團濟生會の創立二十五周年記念式は二十六日午前十時から濟生會の中央病院で皇后陛下の行啓を仰ぎ恩賜財團濟生會總裁秩父宮殿下をはじめ多數の御令旨傳達があり、林百相日下御總裁はじめ各方面から多數參列して國會議事堂に於て盛大に擧行された

皇后陛下には殿下と御一緒に午後二時半御出門、千人出席、齋藤内務大臣、小林厚生次官、小林警保局長、岩田スマトラ興業重役の諸氏であつた

高千穂丸門司發

【門司二十五日發本社特電】總督府總務長官、林内務局長、成田警務局長、古賀警察部長、北川鑛務課長、藤原、成瀬鑛業課長、古賀、井川商務課長其他關係官數名は二十五日午後一時門司發の連絡船で關門海峡を渡り、午後三時半下關驛發特別急行列車で一路上京の途に就いた

超長距離機
貴重な結果を取入れ
更に二號機建造
翼を揃へ世界記録に挑戰

【東京二十六日發】陸軍航空本部長飛行中將は二十六日午前十時十分上海の飛行場に安着した

【フオール・バイヤール二十六日發同盟】當地に不時着したドレー機とミケレッチ機は二十六日午前二時

【上海二十六日發同盟】ドレー機は二十六日午前十時十分上海の飛行場に安着した

【フランセルせ五日發本社特電】國際航空聯盟主催の大会ブラッセル大学物理学教授ピカール氏は助手ヨン氏を同乗、二十五日午前ブラッセル發で成層圏に出發、一路上海に向つた、上海には午前九時到着の見込みである、なほ今回の飛行は從來の記録を破るばかりでなく、更に二號機の製作に取入れ、これにより優秀な性能を發揮せしむることに決定した、二號機は一ケ年以内で完成の豫定で第一號、第二號の飛行實驗が終り次第直ちに二號機に換へて世界記録に挑戰するのも近い將來であらう

氣球から發火
ピカール教授の壯擧惜しくも挫折

ブラッセル發で成層圏への上昇を試みたが壓縮瓦斯から火を發したため壯擧は挫折した、教授らは無事

ドレー機上海着

當地出發一路上海に向つた、上海には午前九時到着の見込みである、なほ今回の飛行は從來の記録を破るばかりでなく、更に二號機の製作に取入れ、これにより優秀な性能を發揮せしむることに決定した、二號機は一ケ年以内で完成の豫定で第一號、第二號の飛行實驗が終り次第直ちに二號機に換へて世界記録に挑戰するのも近い將來であらう

模型飛行機競技大會
參加申込が殺到
二十五日に締切る

帝國飛行協會が航空國策遂行の為に六月一日から七日迄の一週間に全國的に催される航空週間に實施する事となり、本社が六月六日に主催する事になつてゐる第一回全島模型飛行機競技大會は本能しい物が全國的であり且つ又その記録が日本記録として公認される事になつてゐるので全島に非常な人氣を博し遠く台南、高雄、花蓮港からも參加申込が續々と集まり二十五日のしめ切り迄に實に百二十五機と云ふ多數の申込みに達し早くも當日の盛觀を豫想されてゐる、之を内訳すれば滑空競技四十一機、距離競技機四十機、速度競技三十四機で各競技の優勝者には軍司令官賞（優勝盃）森岡長官賞（優勝盃）

英帝戴冠式大觀艦式
帝國軍艦足柄の登舷禮、前方は皇帝御乘船ヴイクトリヤ・アンドアルバート號（ロンドン東京間無線電送寫眞同盟ロンドン支局發）

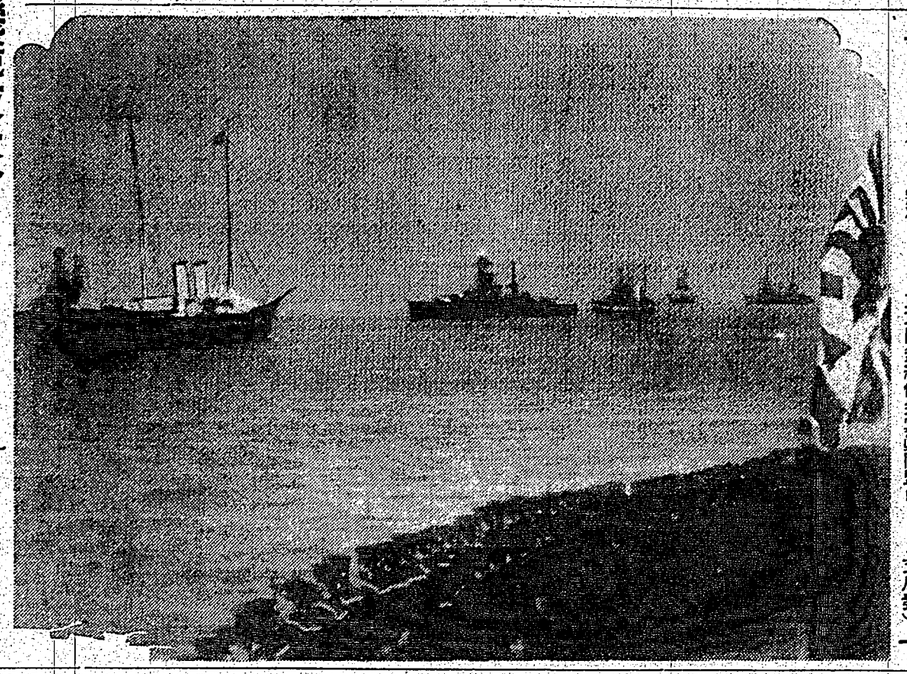

御上陸記念祭典
三十一日、貢寮庄で

貢寮庄に於ける御上陸記念祭に參列するが其の決定は次の通り

三十一日午前七時官設自動車で八堵驛に向ひ同驛より汽車で午前八時四十八分貢寮庄驛着、十時より式典參列、午後一時廿九分貢寮庄驛發、八堵驛より自動車で午後三時十分官邸着

參列
畑軍司令官

秦參謀長同行

【基隆特電】沈頌にかけ我が領事館青山巡査に對する支那官憲の暴行傷害事件全般が二十六日朝基隆人港の商船會議室に於て關係官憲の出席を求めて開催された、同船舶檢査に當時の模様は實に慘憺を極めたもので大體左の通りである、即ち

被害者青山淸氏夫妻は我が邦人に對する脅迫より來つた惨害程の中をやつと苦労して貨物を見付け去る二十二日邦人経営の商船會社の下宿を引拂ひ台州港行二隻を傭受け引越しやつと辿り着き翌朝荷物を卸みかけた正午頃公安局員日助理になるものが訪れ先づ署内に診察を乞ひ二時三十分頃漸く歸宅を許されたが、其の際署内に於ける取調べは全く無禮極まるもので、殊に婦人たる夫人に對しては全く言語道斷の暴言を浴せ、其の上

家庭と婦人

帶の美しさを失はぬ改良帶

中研、富士博士の話

我が国の脚部不足者を驚異的に分類すれば郵務員、百貨店員等に最も多いと云はれる

×　×　×

戸田教授の推奨される改良帶は衛生、保健上無論で、その上「帶」の美しさを失なはないものとして在來帶より優つてゐる、この改良帶は體に卷く部分(腰)と帶の部分とを別々のお太鼓になる部分とを離し、後のお太鼓になる部分と前に使用する時、細い紐で結ぶ様にするものである、帶巾は普通十六圓内外で決して腰圍にしてはならない」

次に乳房下部、上腹部となつてゐる、現今は平均十七、八歳まで、つまり女學校卒業までは學校で制服のみを使用するため和服の必要は尠くて感じないが、女學校を卒業するとすぐ嫁らしくなつて家庭にあつても外出時にも音のままにきちんと帶を締めて婦人としてゐる、和服や帶などは日本婦人の美しさを二層引き立たせるものではあるが、此際可成りを改良されない帶で腰圍を締める事は良くない、折角經びかけた身體、腰圍が急に固定された様なものである、

×　×　×

和服は日本特有の美しい服裝であり、日本婦人の優美さを發揮するものであるから、之をもつて一概に悪いとのみ云はれないが、少くとも今からの若い人達は、その大きな缺点を知つて帶のもつ「優さしさ、美しさ」を失はない程度に、もつと改良し、衛生上最も上害のないものにすべきではないだらうか、これについて研究した中研第十四回吉郷士は次の様に語つてゐる「自分の強い帶を腰に締めつける事が如何に悪いかは、誰にでも分かる事ですが、殊に最も大切な腹部の働きを圧迫する様な帶は絶對に避けねばなりません、

×　×　×

帶は一體衣服や身體にどれ程の悪力をもつてゐるだらうか、安静時で〇・八貫―〇・八貫、運動時で〇・八貫から二貫、時には四貫に及ぶ時もある、つまり、六百瓦から二千瓦内外の體重が腹部に來せてゐるのと同じである、この中で最も脆弱のあるのは横隔膜で、

混濁、沈澱ご用心

清涼飲料水の話 (3)

果實の形のままのものと人工のものとありますが、天然の果實糖は天然の果實、例へばレモン、蜜柑、パイナップル、葡萄等多數ありますが、果實を適當した甘味に多量の砂糖と少量の水を加へて煮詰めるのです。

×　×　×

て場合によつては味覺を誤ふ為に果實の形のままのが入つてゐたりする事があります。これには化學的な酸も香料も色素も入つてゐないのです、果實、水、砂糖だけで出來てゐるもので、從つて果實の形を入れないものは外觀が透明である事が絶對必要ですが、形のまま入つてゐるのは少々混濁が出來てゐますがそれは果實の組織成分に起因する場合は何等衛生に差し支へありませんが、果實が徒に腐つてゐる事がありますから注意しなければなりません、その外天然の果實糖と同じ様に考へられてゐるものにコーヒーシロップ、紅茶シロップ、ジンヂャーシロップの類があります

人工の果實糖

天然の果實糖は性質上どうしても値段が高くなるものですから、これを模倣した人工の果實糖が現はれてきたのです、化學操作によつて天然の氣持を出したもので、その内容は砂糖、酸(酒石酸、柑橘酸、乳酸、林檎酸)香料、色素(タール色素等)を少量の水に溶かしたものが人工果實糖です

レモンシロップ、オレンヂシロップ、ストロベリーシロップ、パイナップルシロップ、コーヒーシロップ等數限りなくあるが、それがこれ等の外觀に絶對に透明でなければなりません、混濁したものや沈澱物があればいけないのです、中には水の芽や葉、種子等から作つたものでは天然ものにはなつてゐますが、人工的のものに沈澱物が入つてゐるのは絶對にいけないわけです

果實汁

これは市場で賣り出されてゐるものでは天然のものばかりが許可されてゐますが果實を壓搾した汁で別に酸も水も色素も加へてゐないのです、御愛用レモン汁、苺汁等でこれを飲む時は砂糖に水を加へて飲みます、從つて觀に透明でなくとも、沈澱物、混濁があつても差支へない事になります

尚これは酸や香料、色素を加へて人工的に作ることは出來ますが市場では賣り出されてゐません

からこの点は安心です(醫務衛生試驗所技師二宮博士)

身の上相談

夫は別れたい考

問　夫はサリマンでございます。私たちは數年前親の反對をおし切つて戀愛結婚致しました、今は一男一女がありますが、夫はやさしい人でしたが近頃は別人のやうになりました。て十人餘りです。私は自國の因襲並同盟で夫の家族たちからは嫌はれから歓迎されてゐませんでした。その上帰りにする夫からは近頃冷たくされますので立つ瀬がありません。特に近頃の夫は別れたいといふ意思を示します。一そのこと夫の方が私もさつぱりしていいやうにも思ひますけれども子供の現在將來を考へますと思切りかねます。子供故に二年餘に亘る家庭生活を今日迄忍んで來たのですもの。これに若し離婚に就く自信でもあればと思ふこともありますが年をとり過ぎました。女給ダンサーといつたことは私の自尊心が許しません。どこうでいよいよ南三日前夫から三つの條件を出され其の何れでも選べと申渡されましたがどうも判断がつかず迷つてをりますからお指示願ひます。それは(一)二人の子供を連れて出るなら五百円實家から出すこと(二)私だけ出るなら無條件で許すこと(三)家に留るなら絶對服從なるべきこと、といふのです。私としては(一)は將來父のなき子となる子供等の爲に忍びず(二)は子供と離れる位なら何の樂しみも希望も失はれる(三)は家事一切に口出させぬ女中同様の境遇は私のやうな所謂新人間に我慢出來ずどうしたらよいか本當に困つてしまひました(M〇女)

夫の愛に目ざめよ

答　御夫君には別れたいお考へはないのだと信じます御自分で「解凍」でゐる「自尊心が強い」といはれる女は家庭の中で大きな非常時存在に過ひありません。古諺も「女は物に從つて物を從ふ身なり」と訓へられてゐます。婦の根本は柔で あり順であります。めんどりが時をつくるは決して牝鶏の職分ではない、唇を愛らしく結ぶとすべての愛に終りあらしめる為にも自分の愛に終りあらしめる為にも一つと愚痴でなければならぬのだと存じます。家庭問題百万々具備的にどうい、術か判りかねますが、そんな形式にこだはることうちでそして苦難の坂を登り切る程悟がなくてはならぬ筈です。夫への愛が いつまりでなかつたといふかしを求めのあなたの唯一つの生活であつて はし、愛況二人も産まれた今日、愛の無條件はこれでございと云ふ事にならうと思ひます。家庭の生活ではなく、それに從とつて大きな反省をの毛、うすき毛、若禿、赤毛、金髪等の悪状態に即座に伊用して、毛に水分の栄養を補給して毛髪の機能を促進し、毛髪の新生を促し、その発育を助けますから、最初の使用で毛根は根本から改善され、ゆたかな生ひ立ちの美しい毛髪に變つてまいります。(係)

マスター白粉

百番

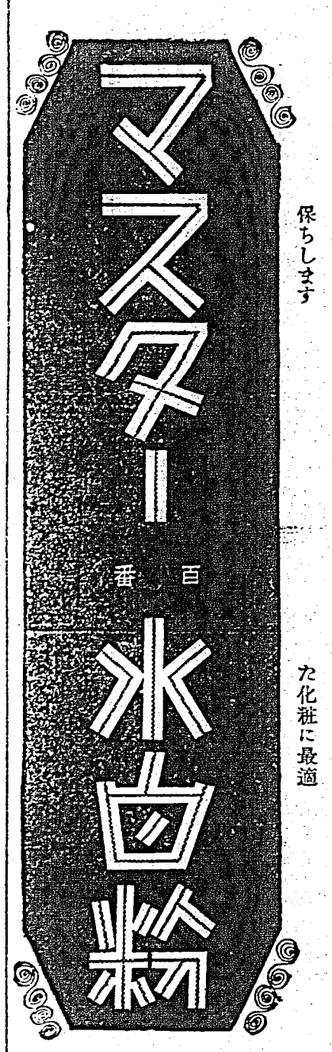

白粉のノビない肌!

それはお肌の性質に合つた白粉をお使用にならないからです

アブラ性の方へ

マスター百番水白粉ならアストリンゼントの收斂作用で脂肪の分泌を調節しますから化粧崩れせず艶く程永保ちします

アレ性の方へ

マスター三百番水白粉なら効果美肌剤の作用で適度の濕ひをお肌に與へさすから肌の乾燥を防ぎシットリした化粧に最適

マスター白粉

五百番

毛髪は濃く黒く健全に!

永年の苦悶も快く解消する

獨特の醫療的新性能の養毛美髪料

「ワカミヅ」は最新な醫學的研究と、多年の臨床上の體驗より生れた優秀な合理的製剤で、あらゆる毛髪の疾患や障害に對する醫療的作用は、内外數百種の養毛劑中にも前例のない醫藥品として醫學界斉しく認める所であります。

創製者　醫學博士　井上猛夫先生
　　掛札功先生

ワカミヅ

定價　一圓五十錢　二圓七十錢　荷造送料A　荷造送料A(大口)

店頭上の定價表と實賣相違講いさ下め求おで店品能化

大日本雄辯會講談社商事部
東京小石川
株式會社　講談社
代理店　玉置商店

秦參謀長同行

軍司令官は來る三十一日

軍司令官も同行し、山内高級參謀、櫻田副官、酒井通信班長等も同行の豫定である

理由なるもの、訪れ先つ〻の模様の理由その他を

一節長男示南氏に結婚され南京行

B面 東京の屋根の下　水島早苗　シキ・ゆき一

曉星雙紙 (79)

(下編)

田中貢太郎作

河野通勢畫

匠 (十)

二人は羽衣を脱ひながら殿下を歩いた。お金が井田に飛びかかって來た。

「殿下と云ふ方は、ほんとに、殿下と云ふ方は」

お金はせきこんでゐた。お金は井田を小突きまはした。井田は苦しかつた。

「いけねえ、苦しい、よせ、よせ」

「よしませんよ、よすもんですか乱暴にも程がありますよ、よしませんよ、ほんとに、殿下と云ふ方ほそ、そんな事をして、店がどうなると思ひます」

「放せ、よせ、店がどうにもなるものか、腰を締め殺したは、抑者どもちやや、店は知らない事ちやな

いか」

「知らないと云つても、知らないではすみませんよ、こんな大それた事をして、ただですむと思ひますか」

「すむもすまぬも来掛の賭か、大丈夫だよ、それより片手にぶらさげた物を見せて、これの賭」

の前へ來た。吉田の敵娼の美容里と井田の敵娼の此君とが廊下でうろうろしてゐた。井田がだしぬけに声をかけた。

「おい、何をうろうろしてるのだ二人で大袈裟で、火を持つて來いぐづぐづしてると大変だぞ」

女たちは気が顧倒して、ふと見ると井田が手に一匹の小鳥をぶらさげてゐた。

「それでは一羽づつ毛をむしるか」

「よからう」

座はそれぞれ一人の手に渡つた二人は座の中へ入つて鳥の毛をむしりだした。鳥の毛はみるみる座の中に散らばつた。雌い綿毛はふわふわと飛びだした。吉田が井田を見た。

「座上にどうする」

「なに、小鳥は、そのまま焼いて小柳で切つて喫ふが旨い、贅沢だつてさうだ」

「なるほど、都なんか、毛を除つて揚で醤を揚だすから、なるほどそうだ」

二人はいいかげんに毛を除つたので、それを傍に置いて飲みさしの酒を飲みだした。美容里が大鉢へ火を盛つて來た。そして、毛だらけになつた座の中を見た。

「おや、まあ、大変だよ」

此座は美容里の後にゐた。

「ぐづぐづするからだ」

井田が座の手を捻へた。

「ぐづぐづして、御覧座るぞ」

女たちは何も云はなかつた。吉田がまた笑やりとした。

「それから醤油だ、酒も持つて來い、酒がもうないぞ」

ちやや、天下の珍味を喫はしてやるぞ」

「狂人、ほんとに狂下だちは、狂人だ、ほんとに、どうしてくれるつもりです」

「まかりまちがや、醤へ穴を開けるさ」

興右衛門と平宮の二人が察閑ふためいて駆けて往つた。それと見てお金も井田を捨して走つて往つた二人は座を見あはした。

「平清の娘、御くつてるな」

「醤の娘が醤を切る前例でもしてるのか」

「そんな気の利いた野郎ちやねえや、限でもまはしたら」

「それで縛つけても縛りに往つたか」

二人は実ひながら自分たちの席へ帰つた。

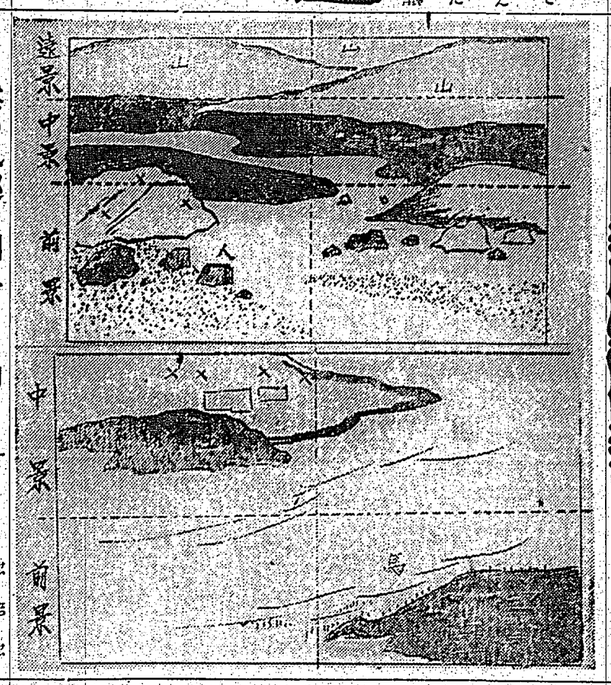

カナ文字ニュース

△對岸 油頭デ ワガ領事館ノ 青山巡査ガ 支那巡警ノタメニ 暴行ヲ ウケタノデ 領事館カラ 支那側ニ 抗議スルト トモニ 驅逐艦ガ 日本人ヲ ホゴ スルタメ 油頭ニ 出動シマシタ

△六月一日カラ 一週間ヲ 航空週間ト シテ イロイロノ 催シガアリマスガ 豪海デモ 航空標語、自由畫、圖案 ナドヲ 懸賞募集スルコトニナリマシタ

今週の映畫

日活映畫

あばれ獅子

二十七日より 大世界館上映

岡田浩の脚色で島川雪太郎が主演し新進石原謙二と岡譲治の共同監督作品。やくざをはれ獅子の武太(島川)が危難から救ひ上げた女お房(深水藤子)と子をなす仲となり、堅気の生活を願ひ女を残して旅から戻ると女は死に、武太は乳呑児を背負つて警察の旅に出る物語。岡垣のものとしては目新しさがないが、主演者島川は貫禄を備へた進境を示し、相當楽しめる作品。併映の「娘芳蕾を救ふ」は春を手さぐるとのコンビ、フレッド・マクマレイとキャロル・ロンバードが主演、大西洋航路の豪華船中に相次いで起る殺人事件を扱つた探偵映畫、シナリオに弱点があるが、特有の興味に依り飽しめる、テッド・テズラフの提映が歓くて実しい

メガホン塔

▲東門、宮田町の住宅地に介在する本島人家屋には便所も下水溝もなくただ竹藪だけあるのを何故改良して貰はぬか、町内代表▲「李石頭」兎牙印を拾得保存してゐます(宮町公学校)▲健石と記者の洋傘、橋本洋子と記者の盥口、クロム眼鏡サンゴ簪を拾得保管してゐます(公会堂前務所)▲大阪にかける第五回内国勧業博覧会のあつたのは明治何年何月何日から何日までですか(知りたい者)

潮汐 (十七日)

	満潮		干潮	
	午前	午後	午前	午後
基隆	一時二分	一時二十分	七時四十分	七時五十分
澳底	一時十分	一時三十分	八時	八時十分
淡水	一時五十分	二時十分	八時四十分	八時五十分

自然の風趣を摑み 一盆の中に盛れ 初夏の景 (1)

○○○

初夏から盛夏にかけて緑深まる夏の風景を表現する鑑賞の題材は、非常に範囲の廣いものですが概ね之に適する樹木、下草、苔の選び方により、それ〳〵の場所によく合つた好もつた盆の風趣を十分に現はすことが出來ます、徒らに作題にばかり囚はれずぎると多くの場合出來上りが思つたよりも以下の作品となる傾向があります、そこで新緑風景の主役となる樹木、下草の有様をよく見究めて作題を定めてから取りかかるべきであります

今の盆の鑑賞材には飛泉瀑流が是非必要となります、渓流、水屋敷、水車屋、水茶屋、曳舟、帆船、吊橋、田家、田植、登山人物、漁舟、海水遊び舟など

樹 木は生木を用ひることが第一條件で、其他苔にも適當のものが多い)前記には盆の風景の表現として雄偉かであつて變化を感じさせる工夫が特に大切であります

中 盆以後の盆には、神木もよろしい(真柏、玉杉、ヒムロ杉等の針葉樹)但し、樹をさし込むには少し深く挿入れること、これは挿木の下樹を上部に締め形をよく見せるからであります

苔 ほ必ず三種以上のよいものを選んでおき、盆の遠近に應じて使ひ分けます、松葉苔、杉苔、石に生える海苔など地苔にもよいものが少くありません、盆には中盆の針林地帯を見せることと、また山裾、山腰につけるのが盆景的であります

平 盆の所に苔をつけた時には、如何にも人工でつけたもののやうに一見して感じさせることは禁物で、かういふ時には木土の醤にかけた土苔のつけ醤をナラシ鏝を用ひて、目つぶしするやうにナラシかけ、更に霧吹を使つて水を吹きかけるのも一法であります

淡 色は極淡色の紫灰色風に褪り過ぎぬやうに、青黒といふ色合で調和、ただ遠近の度に從ひ、濃淡を作ることは勿論であります、盆山に残雪を見せることもあります

例 へば、蕾花の季色は如何に鮮明に出來てゐても、不自然に見えず、生木には季節々々の色が現れ、そこにいふべからざる風趣のあるもので、從つて水を必要とする盆には、水無くてその眞價が何處にありませうか

こともあり、この場合には上部につけ、次に水色をボカすやうに移ります

と 鳥はもちろん、むやみに彩色ばかりに苦心する方もありますがこれは盆へろくでもない、或る程度までの必要はありますが、白い紙に繪甘を描いたのとちがひ、何れも自然色彩から成立つ植物を用ひて作ることでありますから、その原色を生かすことに工夫をしなければならないのであります

臺日社内
寫眞コンクール作品集
◇ムーヴメント(進特選四席)謝倉

(本社主催)
全島
有段者十人抜碁戰 (第六局の三)
森一石 二段格
渡藤初段 番先先相
森氏三回四目勝
(二日半ヨミ出シ)

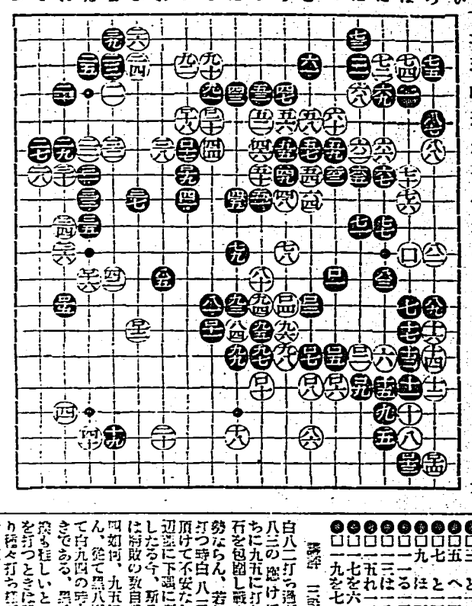

日本最高基準品
純粋植物質で、ねばらず、髪になじんで全く理想的!
大型四十錢・並型二十錢
東京・池袋
森本商社・千代田山堀店

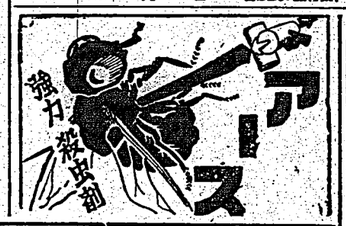

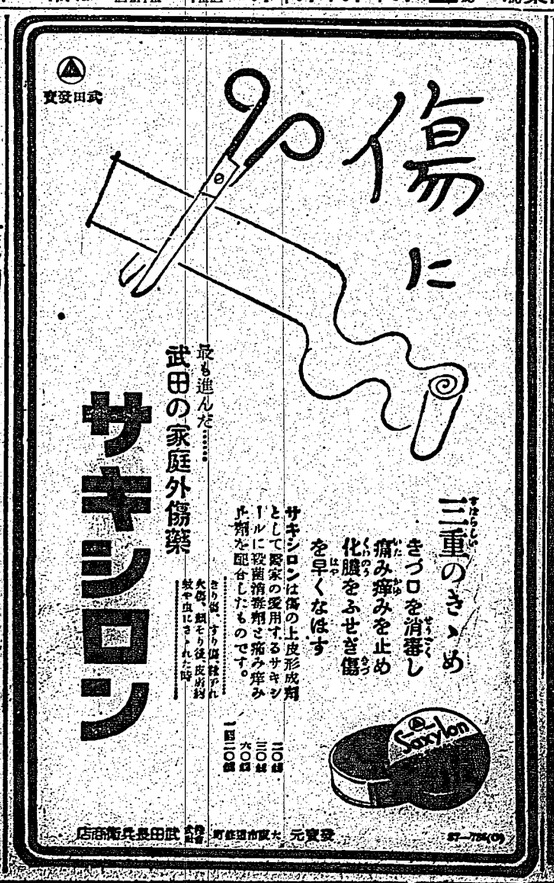

臺日案内
書籍
常用語辭典 定價壹圓 郵稅八錢 臺北市榮町壹丁目 新高堂書店
醫院
文光醫院 臺北大和町貳丁目 小林醫院 電話六五〇番 新起町一
性病科 永吉病院 電話六五〇番 新起町一
レヂオ 月賦販賣と修繕 兒玉町 末廣電器商會
蓄音器 寫眞
料理屋
壽司天ぷら 魚文 都通り 電話壹八
料理 辨金本家 仕出し 電話參四〇五番
コダクローム 8ミリ天然色フヰルム 臺北京町 南光寫眞館
藥 喘息にワンカ 服んで直ぐ效く 速効で發作る信用第一品 臺北大正町二丁目 元森田博堂
月やく 速効で發作る信用第一品 臺北大正町二丁目 元森田博堂
吸入用酸素 電話九六七番 臺北榮2 世界館前 中央藥局
雜貨
あせぼ藥 あせぼ大丸のタダレ 本町二 電話七五〇番 大丸藥局
ゴヤ香水 滋養强のフルガリあり 村井
網衿付シヤツ 新案カウス釦二つ付 特 村井
ヒノデ便所香水 芳香液 香の良いは天下一品 村井
八井ルを 子供服婦人服 村井
ワイシヤツ 新柄荷揃 村井
開襟シヤツ 村井
コークスと木炭は 電話 竹越商店 電話二〇八四番
平戸の醤味噌 風味の良い
軍犬仔 犬舎設備完全 良種仔犬 臺北市本町二 電話二四九番
行列用提灯 上等紙使用 一 電話八〇
冷ビール冷西瓜 西門町壹丁目二九
白蟻驅除は大賜 臺北市本町二 電話二四九番

M 127
虫下し マクニン
ノミ蚤ク・コク效イテ・害ガナイ
マクニンハ
絶食セズニ
蛔虫下ス
ニッケ
ゼリ 20 50 1.00 2.00
錠剤 30 75 1.35
發賣元 大人一日量十錠
店商吉友藤 社會式株
大阪市東區道修町二丁目 電話本局(23)二五〇〇番
東京出張所 日本橋區本石町四丁目 電話本局(24)一〇〇〇番
香水 10瓶 .70 20瓶 1.20 50瓶 2.70 100瓶 4.80
外地發送は本店へ御申込下さい
發賣元 藤澤友吉商店
大阪東區道修町
東京日本橋區本石町
「咳の治療法」無代進呈
各大學病院各科賞用
血 喀血 痰血 鼻出血 胃腸出血 多量過月經 血尿 痔出血 一般外傷 梅毒病等
血液凝固催進性止血劑
肺臓脾臓抽出ホルモン
トロムボゲン「フジ」 T6
止血
歯痛 頭痛はガオガンに限る
キユカトール 芳香殺虫殺水
キユカトール
御買求の節は必ず商標を御確かめ下さい

臺灣日日新報
日刊夕共十六頁
本社新報電話編輯用一三八〇四
臺北市日新町一丁目二番地
臺灣日日新報社
臺北市日新町一丁目二番地
臺灣日日新報社商事課
臺灣日日新報社編輯局編纂
改正臺北市全圖
市區計畫街路及公園十一年度
發行所　臺灣日日新報社商事課

文藝春秋

紀元二千六百年の公開狀

内閣

擧國の支拂的支配に就いて

林要

社會大衆黨

勞働爭議の突風時代

河野密

政治評論家の憂鬱

馬場恒吾

大選擧區と比例代表

下村海南

日本主義者メンタルテスト

高原幽

河上肇先生に寄す

細迫兼光

日本主義者と本多光太郎

石原純

長岡半太郎

栗野先生と觀音像

小西重直

支那に於ける英國の活動

太田宇之助

サラリーマンの經濟生活

蛯川虎三

國防資源論

有澤廣巳

その後に來るもの

山川均

政變はいつ頃か

城南隱士

「忘れ得ぬ人々」會談

座

相撲一夕話

長谷川如是閑　浅野晃　百田宗治　今日出海　伊藤整　横堂

靈水畸人傳

谷川徹三

掛冠は忠の道なり

鳩山一郎

不信任の意志表示

永井柳太郎

まづ國内改革を

麻生久

鐵鋼談義

木下亀城

お役人道徳律

古草惟人

村は晩春

坪田譲治

花は力なし

岡本かの子

夜話

山田珠樹

足柄日記

徳川夢聲

隨筆

人物

日本の評判

人の顔

觀相

女の表情

西洋

女と帽子

林重治

三好達治

木村荘十

木村荘太

木村毅

木村久邇典

木村莊八

木村荘平

木村太郎

木村久壽彌太

木村莊十

日本の諒解なしに
對支、經濟援助せぬ
英の東亞政局認識に
孔祥熙氏空しく倫敦を去る

【ロンドン二十六日發同盟】孔祥熙氏は新借款に對し何等成果を收め得ず空しくロンドンを去つたと傳はるが新借款については英國政府は支那の知さ欲同を慨いてゐると解される

一、英政府は東亞の政局が安定を缺く現情においては正貨に依る借款に對しては應諾する意思はない

一、尤も國民政府が具體的建設計畫を建て英產業界の協力を要望すれば建設材料其他商品の形式でクレヂットを付與するに吝かでない

一、然しリース・ロス氏の視察報告に依つても明らかなるが如く日本政府の協力なしに東亞政局の安定を期待出來ぬから先づ日本政府の意向を充分確かめた上でなければ支那に對する經濟援助に乘出し得ない

從つて借款の成行は暫らく關係ある吉田大使と英政府との正式交渉經過に決定する樣子であるが國民政府筋に支那大使館は右會談を重視し倫敦を注視してゐる

中央經濟會議は
企畫廳が推進力
滿洲の五ケ年計畫と睨み合し
我が經濟政策を檢討

【東京二十六日發】企畫廳の設置とともに內閣に置くことになつた中央經濟會議は近く正式に委員を任命することになつてゐるが、同會議は總理大臣の諮問に應じ日滿支經濟圈の緊密なる提携並に我が經濟力の擴充發展に關する重要事項を調査審議するものであるが其存在意義は滿洲國の五ケ年計畫とも睨み合せて我國の經濟政策に再檢討を加へるにあるものと目下この點に關し企畫廳で研究を重ねてゐる。尙ほ企畫廳と中央經濟會議と企畫廳との關係については直接の關係はないが、結局中央經濟會議は總理大臣の諮問に應じ且つ企畫廳總裁は中央經濟會議の議長たるとともに內閣に於ける中央經濟政策の樹立に關し總理大臣を輔佐し閣內外地を一體とした綜合的經濟政策に之が實現並其發達を期し重要事項を調査審議するものである。

國家總動員準備に
協力一致せよ
資源局記念日に訓示

【東京二十六日發】企畫廳の設置とともに內閣に置くことになつた中央經濟會議は近く正式に委員を任命することになつてゐるが、同會議は總理大臣の諮問に應じ日滿支經濟圈の緊密なる提携並に我が經濟力の擴充發展に關する重要事項を調査審議するものである。尙ほ企畫廳と中央經濟會議と企畫廳との關係については直接の關係はないが、結局中央經濟會議は總理大臣の諮問に應じ且つ企畫廳總裁は中央經濟會議の議長たるとともに內閣に於ける中央經濟政策の樹立に關し總理大臣を輔佐し閣內外地を一體とした綜合的經濟政策に之が實現並其發達を期し

臺灣のココア栽培適地を認める

南洋ゴムは上景氣

スマトラ興業當務　岩田喜雄氏談

本月十七日來臺、台東及屏東のココア栽培地を視察し二十四日廣島より歸北したスマトラ興業の當務取締役岩田喜雄氏は二十六日午前沙丸で橋頭に先だち台北にて次の如く所感を語つた

ココアはチコレートの原料として現在アフリカ及び南米等より我が國へ年額五、六百万圓の輸入ありセメで此四三分の一位だけでも我が臺灣一の適地とさるる台湾で生産することが出來れば國家經濟に貢獻出來るものと考へ多大の期待を以て適地及栽培の實況を見に參つた次第である台東方面では總督府の慫慂を受け適に適地が散在してゐるのを認めた大いに感を強うしたが、まだ明治製糖をやるか何うかはきまつてゐない、明治糖の會社には

新式製糖 今期の產糖 千六百四十五萬擔

步留平均一割三分一厘四毛

空前の新記錄樹立

臺灣の新式製糖今期製糖實績は原料處理高百二十五億二千七百五十二万五千百六十斤、產糖額六百四十五万四千百五十担九三三、步留平均一割三分一厘四毛にして今期產糖額を第一回豫想に比せば百一万五千二百二十二担增、前年同期實績に比せば百七十七万八千二百八十五担增に當り過去の最高記錄たる昭和六、七年期の千六百一十八萬七千三百十二擔に比し十六萬六千八百三十八擔增となり空前の新記錄を樹立した臨會社別左の如し

	原料處理高	步留		原料處理高	步留
台湾	四、五〇〇、二一五担	一一、三〇%	新興	一〇二、四一三	二、八九
明治	三、三一四、三九八	一二、四九	大日本	四、二四五、七六九	二、〇五
鹽水港	二、三一三、三八七	一二、四七	帝國	一〇七、〇二二	二、四七
昭和	五一四、四六六	一三、〇四	台東	一四六、五五六	二、二六
三五組成	一一四、八三三	一二、八〇	合計	一六、四五四、一五〇	一三、二四

【東京二十六日發】今期製糖會社の製糖能率は原料百斤當り平均一斤二十五錢と豫想されてゐるが、砂糖價格の暴騰は製糖會社の收益を激增せしめ、各社とも豫想以上の好成績を擧げ得る見込である、從つて各社とも從來の慣例を破つて株主に對する配當を增加する傾向にあり、殊に明治製糖は從來の年一割二分の配當を一躍二割に增加し、鹽水港製糖は從來の一割二分の配當を一割五分に增加する豫定である、尚ほ臺灣製糖は從來の年一割二分の配當を維持する豫定である

公債市場は 漸く反動商情

【東京二十六日發本社特電】公債市場は建築資材一巡後政府の市價維持策に對し漸く反動商情を呈し來つたが、昨二十五日は日銀の買支ひ旺盛で一時百圓を突破し、二十六日は朝來賣方優勢で一時百圓を割つたが、午後に入り日銀の買支ひ旺盛で再び百圓を突破し、結局前日比十錢高の百圓十錢に引上げた、尚ほ二十六日の取引高は左の如し

	新發行	舊發行	合計
賣方	一、一六七、一五〇株	一、一六七、一五〇株	
買方	一、二〇八、〇五〇株	一、二〇八、〇五〇株	
差引	四一、九〇〇株	四一、九〇〇株	八三、八〇〇株

物價抑制策に脅え 金物類は崩れ足

問屋は當用買に止めて 實需筋は總手控へ

暴騰　しとる、生產額は馬來十五、六萬、スマトラ十二、三萬位であるから問題にならぬ、スマトラ興業會社は三年後の昭和十五年には二萬噸の配當可能の計畫を樹てゐるが、此のスマトラ興業（資本金二百万圓全額拂込）の如き三万噸位の配當をしたが次は二萬の配當可能の計畫を樹てゐるが、此のスマトラ興業（資本金二百万圓拂込百八十万圓）も今後數年本金五十万圓拂込の明治ゴムと資本金百万圓の東京ゴム工業と四社合併の上六月一日より資本金一千万圓

拂込　の興業公司と資本金一千万圓

輸入　ありセメで此四三分一位だけでも我が臺灣一の適地とさるる台湾で生産することが出來れば國家經濟に貢獻出來るものと考へ多大の期待を以て適地及栽培の實況を見に參つた次第である台東方面では總督府の慫慂を受け適に適地が散在してゐるのを認めた大いに感を強うしたが、まだ明治製糖をやるか何うかはきまつてゐない、明治糖の會社には

繰綿工場買收の 行惱みと工業協會

次の例會で態度を決定せん

勸業債券落勢

【東京二十六日發本社特電】勸業債券は二万五千圓の賣物が出で、買方は武村を引込み田中貞の買玉を叩き賣り、價格も一圓乃至一圓五十錢方下げ、更に一圓乃至一圓五十錢方下げ、更に一圓乃至一圓五十錢方下げ、更に